

BOLETIM FILATÉLICO

Publicação do Clube Filatélico Brusquense
ANO 7 - Nº 40 Novembro - Dezembro 2021



*Presidente da
Província de
Santa Catarina
1859-1861*

BRUSQUE

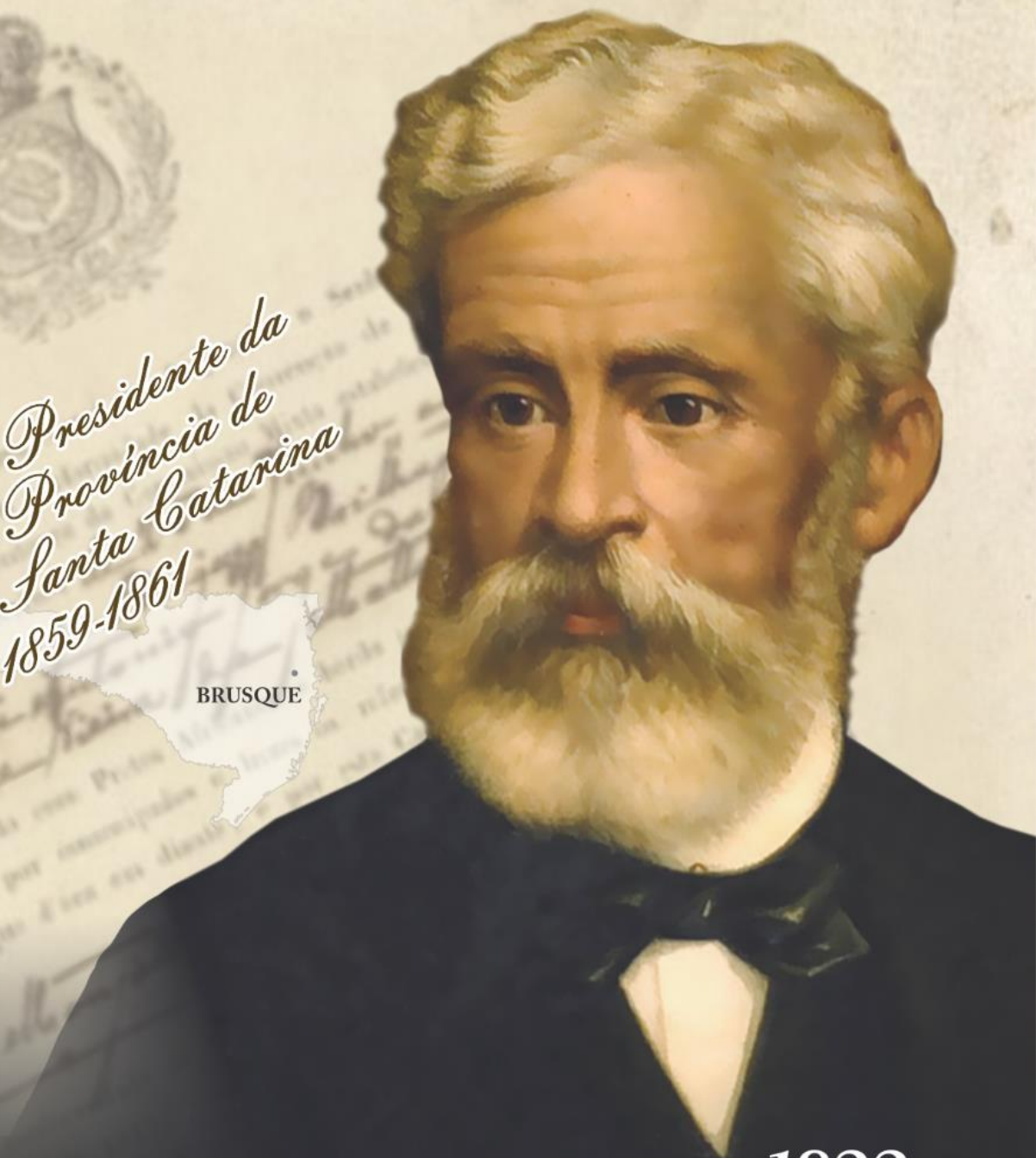

1822
1886

Francisco Carlos de Araújo Brusque



BOLETIM FILATÉLICO

ANO 7 – Nº 40
Nov - Dez 2021

Clube Filatélico Brusquense

Fundado em 21 de julho de 1935

Declarado de utilidade pública pela Lei
Municipal nº 551 de 29.09.1973

Caixa Postal 212
88.353-970 Brusque - Santa Catarina

email: jorgekrieger@uol.com.br

celular/whatsapp: (47) 9.9969-1516

NESTA EDIÇÃO

- 2 – Selo postal homenageia Araújo Brusque
- 8 – MOSTRA “Brusque na Filatelia: 1960 – 2021”
- 9 – Síntese histórica de Francisco Carlos de Araújo Brusque
- 12 – Lançado vídeo institucional do Clube Filatélico Brusquense
- 13 – O nome BRUSQUE e a corveta Belmonte da Marinha de Guerra do Brasil
- 15 – Biblioteca “Olho de Boi” publicações recebidas
- 16 – FILANANIAS 2021 – Boletim Filatélico recebe medalha de ouro
- 17 - Emissões postais dos Correios do Brasil - 2021
- 20 – Estudantes recebem selo de Araújo Brusque
- 22 – Lançamento do selo 200 anos de Anita Garibaldi
- 23 – Filatelia & Cultura – lançado Anuário “Notícias de Vicente Só” 2021
- 25 – 43 anos do Clube Filatélico Marechal Rondon – Porto Velho
- 26 – CFB homenageia enxadrista
- 29 – Homenagem Filatélica

MENSAGEM DO EDITOR

Prezados Leitores

Chegamos ao número 40 das edições bimestrais do BOLETIM FILATÉLICO; durante todo esse tempo sempre procuramos divulgar e estimular o colecionismo em geral e a filatelia em particular por seu importante papel sociocultural.

Esta é a última edição de 2021, ano repleto de realizações com o lançamento de selos personalizados, eventos culturais, mostra filatélica e premiações conferidas ao BOLETIM FILATÉLICO em importantes exposições virtuais na classe de literatura.

Em especial nesta edição, os leitores vão conhecer a biografia de Francisco Carlos de Araújo Brusque, importante político do século XIX, presidente da Província de Santa Catarina entre 1859–1860, que deu nome a cidade de Brusque, hoje um dos dez maiores municípios com destaque no ranking da economia estadual.

Finalizando, desejamos à todos um FELIZ NATAL e um EXCELENTE ANO DE 2022, quando voltaremos com novas edições do BOLETIM FILATÉLICO.

Boa leitura!

*Jorge Paulo
Krieger Filho*

Selo postal homenageia Araújo Brusque

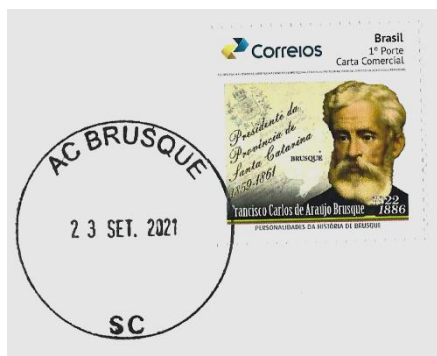

Em solenidade realizada no dia 23 de setembro de 2021, o Clube Filatélico Brusquense homenageou o **Conselheiro Francisco Carlos de Araújo Brusque** (1822-1886) com o lançamento de um selo personalizado para lembrar os 135 anos de seu falecimento. O tributo é parte da programação do CFB de homenagear personalidades ligadas a história de Brusque.

A família Brusque (originalmente Bruschi), que pertencia a nobreza de Florença, emigrou

para Portugal por volta de 1762 sendo logo admitida na corte de D. José I. Em 1808 membros da família Bruschi acompanharam Dom João VI na viagem para o Brasil.

ARAÚJO BRUSQUE, natural do Rio Grande do Sul, era o Presidente da Província de Santa Catarina (1859-1861) quando foi fundada em 4 de agosto de 1860 a Colônia Itajahy, que a partir de 17 de janeiro de 1890 passou a denominar-se Brusque em sua homenagem.

A solenidade de obliteração aconteceu no Museu Casa de Brusque e além do selo personalizado foram lançados envelope, cartão postal e um audiovisual com a história do Clube Filatélico Brusquense.

O Prefeito Municipal de Brusque, José Ari Vequi, realizou a primeira obliteração.



Prefeito Municipal de Brusque, José Ari Vequi, realizou a 1ª obliteração

Na sequência, as obliterações, com o carimbo da AC de Brusque com data de 23.09.2021, foram realizadas pelos senhores: vereador Jean Carlo Dalmolin, representando a Câmara Municipal, Dr. Ricardo Vianna Hoffmann e Ricardo José Scharf, presidente e secretário da Sociedade Amigos de Brusque (SAB)/Museu Casa de Brusque, respectivamente, Dr. Renato Mauro Schramm, presidente do Clube Filatélico Maçônico do Brasil e também representando a FILABRÁS – Associação dos Filatelistas Brasileiros e pelo industrial brusquense Ingo Fischer, ex-vice-presidente da FIESC – Federação das Indústrias do Estado de Santa Catarina.

Filatelistas, imprensa, autoridades civis, militares e eclesiásticas, membros da Academia de Letras do Brasil, seccionais de Brusque e Guabiruba e pessoas interessadas na história do Município prestigiaram o evento que contou com o apoio da Prefeitura Municipal e da Agência dos Correios de Brusque através do gerente Sr. Naure Fernando Fadel Junior, representando no ato o Superintendente Estadual dos Correios em Santa Catarina, Sr. Emerson Costa Fernandes.

Na oportunidade os presentes puderam apreciar a Mostra “BRUSQUE NA FILATELIA 1960 – 2021 com várias peças filatélicas produzidas pelo CFB desde o ano do 1º Centenário de Brusque ocorrido 04.08.1960.

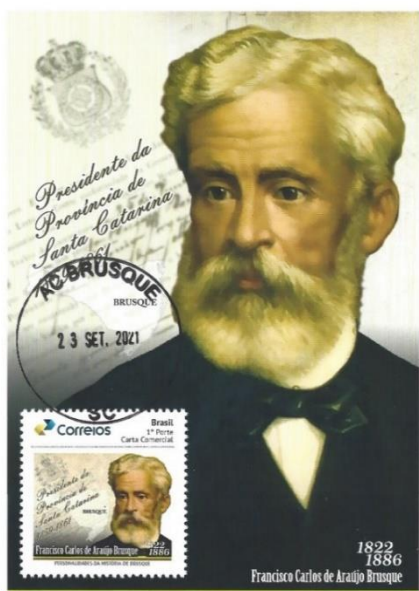

No início das solenidades, às 19 horas, foi prestada homenagem póstuma ao Conselheiro Francisco Carlos de Araújo Brusque pelos 135 anos de seu falecimento com a colocação de coroa de flores no túmulo onde repousam seus restos mortais, no mausoléu localizado no Museu Casa de Brusque. O ato foi realizado pelo Prefeito Municipal, pelo Presidente da SAB e pela Reitora da Unifebe, professora Rosemari Glatz.

As atividades foram encerradas com o lançamento do Anuário NOTÍCIAS DE VICENTE SÓ - 2021, revista da Sociedade Amigos de Brusque, seguido de coquetel oferecido aos presentes.



Descrição do selo postal

O selo comemorativo personalizado em homenagem ao Conselheiro Francisco Carlos de Araújo Brusque tem as seguintes características:

- Na parte inferior da efígie constam o nome do homenageado, as datas do seu nascimento (1822) e morte (1886) e a inscrição: Personalidades da história de Brusque;
- As três linhas, amarela, verde e vermelha, lembram as cores da bandeira de Santa Catarina;
- No mapa de Santa Catarina consta a localização geográfica da cidade de Brusque, cujo nome é uma homenagem ao seu fundador;
- O selo faz referência ao período em que Araújo Brusque foi presidente da Província de Santa Catarina, de 1859 a 1861;
- Também consta no selo o Brasão de Armas do Império do Brasil, uma referência aos tempos em que viveu o homenageado e época da fundação da cidade de Brusque;
- A arte do selo personalizado, do envelope e do cartão-postal foi criação do design gráfico Fagner Maximo da Silveira, de Criciúma – Santa Catarina, por solicitação do Clube Filatélico Brusquense;
- Foram impressas 360 unidades de cada peça filatélica;
- Data do lançamento: 23 de setembro de 2021, com aplicação do carimbo postal da Agência dos Correios de Brusque;
- Local de lançamento: Museu CASA DE BRUSQUE, localizado na Avenida Otto Renaux, 285, em Brusque – Santa Catarina.



Registros fotográficos



Vereador Jean Carlo Dalmolin, representante da Câmara Municipal de Brusque, obliterando o selo postal.

Dr. Ricardo Vianna Hoffmann, Presidente da SAB.



Ricardo José Scharf, Secretário da SAB.

Dr. Renato Mauro Schramm, Presidente do CFMB e representante da FILABRAS, ladeado pelos Srs. Naure Fernando Fadel Júnior (esquerda), Jorge Paulo Krieger Filho e Celso Deucher (extrema direita)





Industrial Ingo Fischer, ex-vice-presidente da FIESC –
Federação das Indústrias do Estado de Santa Catarina



Vistas do público em geral



Dr. Renato Mauro Schramm,
do Clube Filatélico Maçônico
do Brasil e Professora
Rosemari Glatz, Magnífica
Reitora da UNIFEBE



Ao lado, da esq/dir: 1º Sgt. Paulo Soares da Rocha e Subtenente Paulo César Grellert, do Tiro de Guerra de Brusque.



Esq/dir: Roque Luiz Dirschnabel, Carlos Eduardo Krieger e Jorge Bianchini



Esq/dir: Jorge P. Krieger Fº, Elisane Marcos, da Fundação Cultural de Brusque, desembargador Carlos Prudêncio, Rosemari Glatz e Ingo Fischer



Esq/dir: Pastor luterano Edélcio Tetzner, Nathan e Nilo Sérgio Krieger

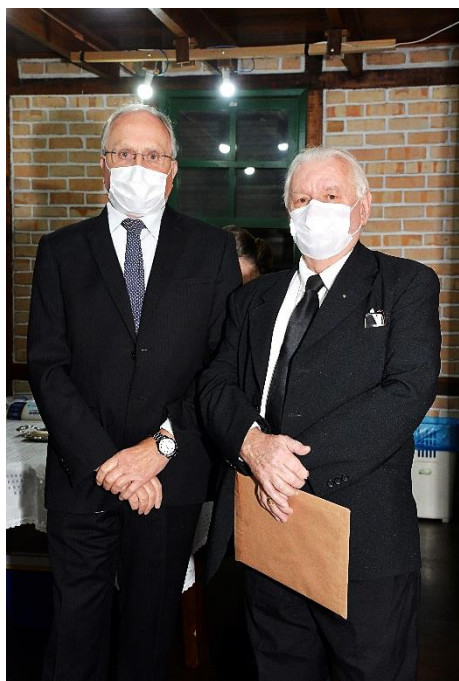

Peter Johan Bürger (esquerda) da Associação Filatélica e Numismática de SC e Dr. Renato Mauro Schramm



Membros do Clube Filatélico Brusque, da esq/dir: Ricardo José Scharf, Dr. Renato Mauro Schramm, Naure Fernando Fadel Júnior, Nathan Krieger, Nilo Sérgio Krieger, Jorge Paulo Krieger Filho e Gaspar Eli Severino

MOSTRA “Brusque na Filatelia: 1960 - 2021”



Durante a solenidade de lançamento do selo personalizado em homenagem ao Conselheiro Francisco Carlos de Araújo Brusque em 23 de setembro, no Museu Casa de Brusque, apoiador do evento, foi inaugurada a **Mostra “Brusque na Filatelia: 1960 – 2021**, organizada pelo Clube Filatélico Brusquense.

Foram expostas várias peças filatélicas produzidas pelo CFB desde 1960 (quando participou ativamente dos festejos alusivos ao 1º centenário de Brusque, em 4 de agosto daquele ano) até o corrente ano de 2021. Selos personalizados, carimbos, envelopes e folhinhas formaram um

belíssimo conjunto, que despertou o interesse dos presentes.

As peças ficaram expostas até o dia 30 de outubro, como parte da programação da 15ª edição da Primavera dos Museus.



Vista parcial da Mostra Filatélica

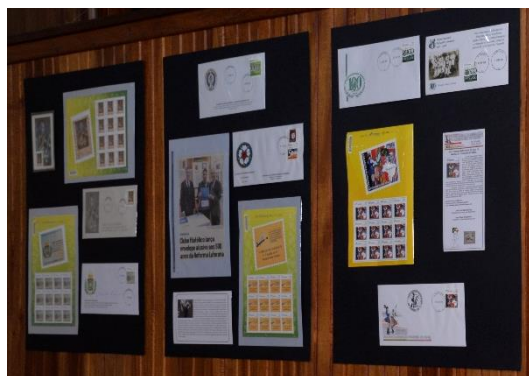

Síntese histórica de Francisco Carlos de Araújo Brusque

Rosemari Glatz*

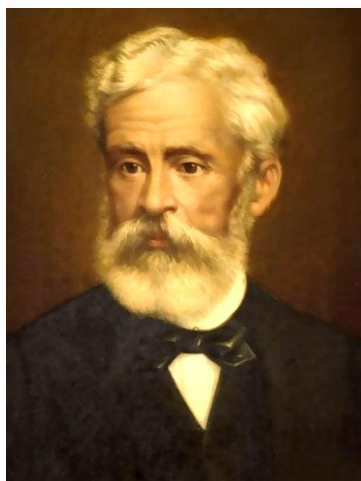

Dr. Francisco Carlos de
Araújo BRUSQUE

No dia 4 de agosto de 2021 Brusque completou 161 anos de fundação. A data marca a chegada do pioneiro grupo de colonizadores alemães à cidade, sob o comando do primeiro diretor da Colônia, Barão Maximilian von Schneeberg. Inicialmente denominada Colônia Itajahy-Brusque, a Colônia foi desmembrada da freguesia do Santíssimo Sacramento (Itajaí) em 31/07/1873, formando a Freguesia de São Luis Gonzaga. Em 23/03/1881, foi emancipada e elevada à categoria de Vila e Município, ainda sob a denominação de São Luiz Gonzaga. Em 17/01/1890, o governador Lauro Müller, substituiu o nome São Luiz Gonzaga por Brusque. Foi uma homenagem póstuma ao Conselheiro Imperial Dr. Francisco Carlos de Araújo Brusque, presidente da Província de Santa Catarina à época da fundação da Colônia, em 04/08/1860.

A árvore genealógica de Araújo Brusque revela ascendência de alta fidalguia. Seu avô, Nicolau Bruschi, era um nobre de Florença, Itália, que se instalou em Portugal por volta de 1762. Conquistou a confiança do rei e foi nomeado Mordomo-Mor do Paço. Nicolau se casou, em Lisboa, com Ana Joaquina Vieira de Aguiar e Almada, da alta nobreza lusitana. Em 1808, a transferência da Família Real portuguesa para o Brasil fez com que a família Bruschi se separasse. Nicolau permaneceu em Portugal com a esposa e os filhos José Luís e Maria Amália, administrando os bens da Família Real.



200 anos da vinda da
Família Real Portuguesa para o Brasil

Os filhos João e Vicente, militares, acompanharam a Família Real no seu êxodo para o Brasil. Incorporado ao Exército do Vice-Reinado, em janeiro de 1818 Vicente foi promovido a Tenente-Coronel de Milícias. Na Capitania de São Pedro do Rio Grande, Vicente se

casou com Delfina Carlota de Araújo Ribeiro, filha do Comendador José Antônio de Araújo Ribeiro, de nobre ascendência lusitana.

Filho de Vicente e Delfina, Francisco Carlos de Araújo Bruschi nasceu em Porto Alegre no dia 24/05/1822. Em 1845 diplomou-se na Faculdade de Direito de São Paulo e depois voltou à Porto Alegre, onde se filiou ao Partido Liberal. Católico, casou-se com Cecília Amália de Azevedo, com quem teve 8 filhos: Francisco Carlos; José; Arthur; Raphael; Emma; Heráclito; Cecília e Francisca. De estatura pequena, magro, olhos pretos e vivos, seus cabelos escuros ao tempo de estudante se tornaram brancos já aos 40 anos. A família utilizou o sobrenome Bruschi até 1846, quando passou a assinar a forma abrigueirada do nome: Brusque.



FAMÍLIA BRUSQUE – Da esquerda para a direita: Heráclito, dentista; José, médico; Francisco, eng. agrônomo; Arthur, farmacêutico; Raphael; no colo está Francisca; sentadas, D. Cecilia Amália, filhas Cecília e Emma. FRANCISCO CARLOS está de pé, à direita.

Fonte: Álbum Brusque 150 anos/Museu Casa de Brusque.

Eleito deputado à Assembleia Provincial em 1849, 1854 e 1856, Araújo Brusque fez as campanhas do Sul e obteve a medalha de mérito militar de ouro, com honras de coronel. Como deputado à Assembleia Geral, figurou pela Província de São Pedro do Rio Grande de 1856 a 1859 e, pela Província do Amazonas, de 1863 a 1866. De 1873 a 1875 voltou ao Parlamento pela Província do Amazonas.

Araújo Brusque ocupou a Presidência da Província de Santa Catarina durante pouco tempo, de 21/10/1859 a 17/04/1861. Na sua gestão, além da Colônia Itajahy-Brusque, as Colônias de Teresópolis e Angelina também foram instaladas.



Brasão da família BRUSCHI

Em 22/04/1861 Brusque deixou Santa Catarina para assumir a Presidência da Província do Grão-Pará. Foi Ministro da Marinha e interino da Guerra. Retirou-se da política em 1875, passando a exercer a advocacia.

Possuía os títulos de Oficialato da Rosa, o Hábito de Cristo e a Grã-Cruz do Leão Neerlandês.

Brusque faleceu, subitamente, no dia 23/09/1886, em Pelotas (RS). Em 1998 seus restos mortais foram transladados para Brusque com honras de Chefe de Estado e depositados, sob os acordes do pistão de Pedrinho Knih, no monumento construído em sua memória na sede da Sociedade Amigos de Brusque e de Apoio ao Museu Histórico do Vale do Itajaí-Mirim – SAB/Casa de Brusque, com a lápide original em mármore de Carrara, esculpida há mais de um século.



Mausoléu de Francisco Carlos de Araújo BRUSQUE
Coroa de flores depositada no dia 23.09.2021 por ocasião dos
135 anos do seu falecimento.

Assinatura de Francisco Carlos de Araújo Brusque

Fontes:

Álbum do 1º Centenário de Brusque – Edição da Sociedade Amigos de Brusque. 1960.

KONS, Paulo Vendelino. A vinda do Conselheiro que deu o nome a Brusque, 2018.

Arquivos de imagens – Sociedade Amigos de Brusque

*Rosemari Glatz é professora, historiadora e Reitora do Centro Universitário de Brusque - UNIFEBE

Historical Summary

FRANCISCO CARLOS DE ARAÚJO BRUSQUE was born in Porto Alegre on 24/05/1822 and died in Pelotas (State of Rio Grande do Sul) on 23/09/1886. He graduated from Law School at the “Faculdade de Direito de São Paulo” in 1845. He was elected provincial deputy for Rio Grande do Sul in 1849, 1854 and 1856. He was Marine Minister and Interim Minister of War of the Empire of Brazil. Nominated by the Emperor D. Pedro II on 06/09/1859, he was also President of Santa Catarina Province* from 21/10/1859 to 17/04/1861. Right after he was nominated the President of Grão-Pará Province (current State of Pará), where he stayed from July 1861 to November 1st, 1863. He retired from politics in 1875 and started practicing law. Araújo Brusque motivated the settlement of German immigrant families in the Itajaí-Mirim Valley (State of Santa Catarina); in 1860, aboard of the Corvette “Belmonte”, from the Brazilian War Navy, he followed the first settlers until the Itajaí Port where they headed him, up the river and in canoes, following baron Maximilian von Schneeberg to establish on August 4th of that year the Itajahy Colony, which from 17/01/1890 on was named Brusque in his honor. In 1998, 112 years after his death, his remains were transferred from Pelotas to Brusque where he is now buried in the mausoleum located in the garden of the Casa de Brusque Museum.

Source: Casa de Brusque Museum

*President of Province is the same as the state governor nowadays.

Translated by Rafaela Krieger, member of Clube Filatélico Brusquense.

Lançado vídeo institucional do Clube Filatélico Brusquense

Por ocasião do lançamento do selo em homenagem ao Conselheiro Francisco Carlos de Araújo Brusque, foi apresentado um vídeo institucional que conta a história do Clube Filatélico Brusquense desde a sua fundação.



O conjunto da obra (aproximadamente 5 minutos de duração), registra o trabalho sério e comprometido das administrações do CFB com a filatelia e a numismática, principalmente, mas também com outras formas de colecionismo.

O documentário pode ser visto acessando o QR CODE ao lado ou o link abaixo.

Esperamos que gostem.

<https://drive.google.com/file/d/1PBcAf8lJDuX7aRwgc0FZ5NUAliDNKydc/view?usp=sharing>

O nome BRUSQUE e a corveta Belmonte da Marinha de Guerra do Brasil

Conforme noticiado em agosto de 1860 nos jornais “O Progressista” e “O Argos”, ambos editados em Desterro (atual Florianópolis), o presidente da Província de Santa Catarina, Dr. Francisco Carlos de Araújo Brusque, a “*bordo da canhoneira da Marinha de Guerra do Brasil BELMONTE*”, acompanhou o barão Maximilian von Schneeberg e os 55 colonos alemães da capital da Província até o porto de Itajaí, de onde, em canoas, os colonos e o barão seguiram rio acima até o local destinado à fundação da Colônia Itajahy, conhecida inicialmente como Colônia-Itajahy-Brusque.

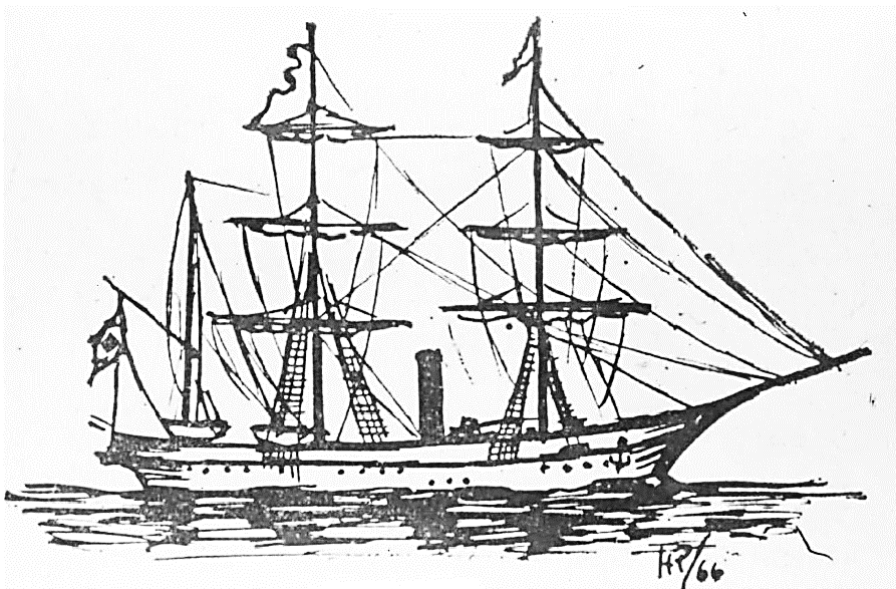

Corveta BELMONTE

Acervo: Diretoria do Patrimônio Histórico e Documentação da Marinha



Dr. Joaquim Monteiro
Caminhoá

Foi a bordo da BELMONTE que o barão von Schneeberg fez a primeira sugestão para dar à nova povoação o nome de Colônia Brusque, proposta recusada pelo homenageado. Igual tentativa também partiu de “*oficiais do navio e outras pessoas da comitiva*”, posteriormente reiterada durante o jantar pelo Dr. Joaquim Monteiro Caminhoá, membro da comitiva e Conselheiro do Império.



Castelo de Belmonte (1258), em Portugal, pertencia a família do navegador Pedro Álvares Cabral

Tudo em vão; Araújo Brusque não aceitou a homenagem que queriam lhe prestar. Só em 1890 o governador Lauro Severiano Müller oficializou a denominação BRUSQUE, nome pelo qual a cidade ficou conhecida em 1860 quando a corveta BELMONTE se encontrava ancorada na Barra do Rio, em Itajaí.

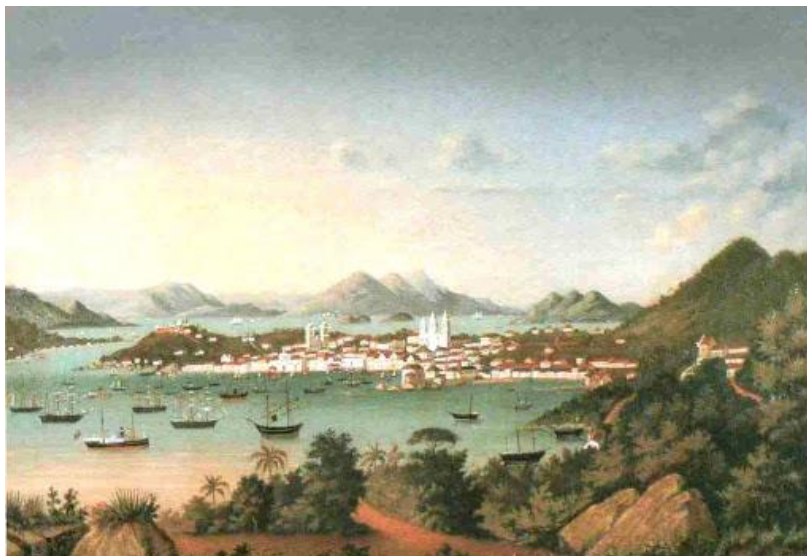

Vista de Desterro, 1867

Pintura de Joseph Brueggemann, coleção Museu de Arte de SP

A corveta BELMONTE, encomendada a armadores ingleses mas construída na comuna de Le Havre, na França, foi incorporada à Marinha de Guerra do Brasil em 11 de setembro de 1858. Tinha 51 metros de comprimento e seu nome foi uma homenagem a uma vila próxima do rio Jequitinhonha, na Bahia, que lembra a cidade natal de Pedro Álvares Cabral. Sua tripulação era de 90 homens em tempos de paz, aumentando para 111 em tempos de guerra.

Além da passagem pela Província de Santa Catarina (1860 e 1867), participou de grandes missões a serviço do governo imperial.

Em 1º de outubro de 1859 integrou a frota, sob o comando do Almirante Tamandaré, na escolta ao vapor *Apa* durante a viagem que conduziu o Imperador D. Pedro II, membros da Família Imperial e de sua Corte, em visita às Províncias no Nordeste do País. Em 1864 participou de ações no Uruguai contra os partidários do presidente Anastácio Cruz Aguirre.

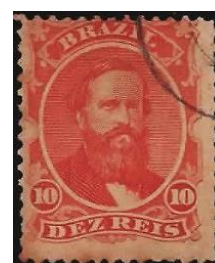

D. Pedro II

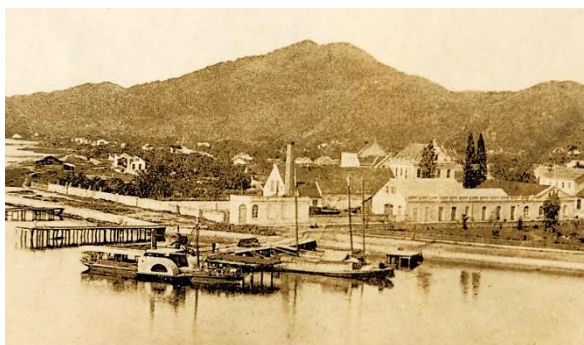

Vista antiga do porto de Itajaí



Almirante Tamandaré

Integrando a esquadra comandada pelo Almirante Francisco Manuel Barroso da Silva durante a campanha da Tríplice Aliança (Guerra do Paraguai) 1864 -1870, no dia 11 de junho de 1865 tomou parte da Batalha Naval do Riachuelo, sofrendo severas avarias. Voltou ao combate em 1866 em ações contra os Fortes de Curuzu e Curupaiti; em 1868, colaborou nos bombardeios às fortificações de Angostura.



Almirante Barroso e cena da Batalha Naval do Riachuelo durante a Campanha da Tríplice Aliança (Guerra do Paraguai) 1864-1870

Em 16 de janeiro de 1878 a corveta Belmonte teve sua baixa em Pernambuco, sendo desarmada e posta a venda em leilão público.

Fontes:

- CABRAL, OSVALDO RODRIGUES – Brusque, subsídios para a história de uma Colônia nos tempos do Império, 1958
- Diretoria do Patrimônio Histórico e Documentação da Marinha – Belmonte - Corveta

Biblioteca OLHO DE BOI – Clube Filatélico Brusquense

Publicações recebidas

- Goethe und Weimar (vestígios pré-filatélicos e filatélicos de Goethe, sua cidade e suas conexões postais) – Correios da Alemanha, 1999
- Alemanha / Brasil – Primeira linha transoceânica do mundo 1934-1984 – Lufthansa
- Notícias de Vicente Só, ano XIX, nº 68, edição anual 2021 – Sociedade Amigos de Brusque

FILANANIAS 2021

Boletim Filatélico recebe medalha de ouro

A III Exposição Virtual Ananias – FILANANIAS 2021, realizada no período de 6 de julho a 31 de agosto de 2021 contou com a participação de 142 expositores oriundos do Brasil e de mais 17 Países distribuídos nas classes: Iniciantes, Intermediários, Avançados, Não Competitivos, Literatura Digital e Websites.

Diferente das exposições tradicionais, *“além do júri de especialistas que julgaram as coleções tecnicamente, foi disponibilizado para que os internautas votassem nas coleções de sua preferência, sem critérios acadêmicos e complicados”*.

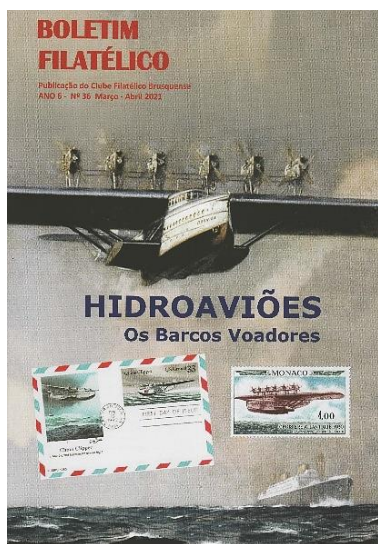

Concorrendo na modalidade Literatura Digital, o **BOLETIM FILATÉLICO**, publicação do Clube Filatélico Brusquense, logrou obter o 1º lugar dentre os 20 participantes desta classe, alcançando 214 votos populares.

A Comissão Organizadora (CO) do evento teve a participação dos filatelistas Paulo Ananias Silva (Presidente) e Niall Murphy, constituindo-se num dos maiores eventos da filatelia brasileira em 2021.

O Clube Filatélico Brusquense agradece à todos os apoiadores que escolheram e depositaram o seu voto no **BOLETIM FILATÉLICO**.



Emissões postais dos Correios do Brasil - 2021

SETEMBRO



200 anos do Manifesto Paulista
Data: 01.09.2021



Homenagem ao monumento do Cristo Redentor
Data: 24.09.2021



Fauna brasileira
Data: 22.09.2021

SETEMBRO



Série América UPAEP - TURISMO

Data: 27.09.2021



150 anos da Lei do Ventre Livre

Data: 28.09.2021

OUTUBRO



Centenário de nascimento de

Oscar Dias Corrêa

Data: 08.10.2021



Natal 2021

Data: 12.10.2021

OUTUBRO



150 anos do Instituto Presbiteriano Mackenzie

Data: 15.10.2021

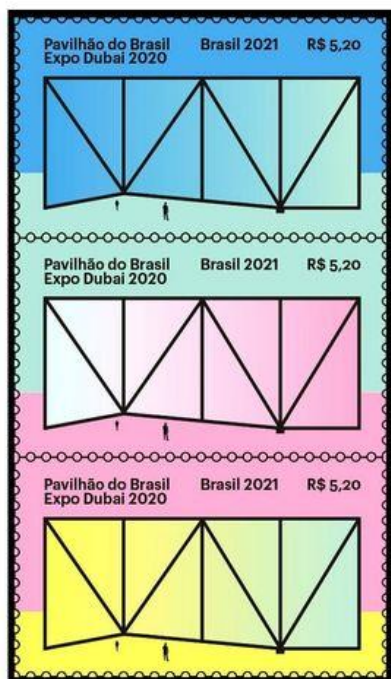

Pavilhão do Brasil na Expo Dubai 2020

Data: 18.10.2021

COLECIONAR

EDUCA

E

INSTRUI

Clube Filatélico Brusquense
Brusque – Santa Catarina

Estudantes recebem selo de Araújo Brusque

Estudantes do 4º ano A e B da Escola E.F. Professora Georgina de Carvalho Ramos da Luz, da rede municipal de Brusque, receberam um cartão-postal com a imagem de Francisco Carlos de Araújo Brusque e o respectivo selo postal personalizado lançado pelo Clube Filatélico Brusquense no dia 23 de setembro de 2021.

O interesse pela peça filatélica coube às professoras Rosimeri Terezinha Costa e Silva e Carina Venturelli que, juntamente com seus alunos, *“ficaram curiosos”* sobre o selo após lerem as notícias divulgadas na imprensa.

O CFB prontamente atendeu o pedido e fez a doação de 65 cartões-postais, que foram entregues no dia 13 de outubro à diretora da escola, professora Maria Goreti Fantini, pelo prefeito municipal de Brusque, senhor José Ari Vequi, na presença da secretária municipal de educação, senhora Eliane Aparecida Busnardo Buemo, Jorge Paulo Krieger Filho, Rafael João Scharf, ambos membros do Clube Filatélico Brusquense e Naure Fernando Fadel Júnior, gerente da Agência dos Correios de Brusque.



Esq/dir: Eliane Aparecida Busnardo Buemo, Rafael João Scharf, Jorge Paulo Krieger Filho, Prefeito José Ari Vequi, Goreti Fantini e Naure Fernando Fadel Júnior.

O material foi repassado aos estudantes do 4º ano A e B daquele educandário como complemento dos estudos e pesquisas que realizaram sobre a biografia de Araújo Brusque, presidente da Província de Santa Catarina à época da fundação da cidade de Brusque. Também foram entregues as últimas edições do BOLETIM FILATÉLICO para a biblioteca da escola.

Parabéns aos alunos e professoras pelo interesse demonstrado e também ao prefeito José Ari Vequi e secretária municipal de educação pelo apoio à iniciativa.

Filatelia é cultura; educa e instrui!



Alunos do 4º ano A, matutino, com a professora Rosimeri Terezinha Costa e Silva (seta), diretoria Maria Goreti Fantini (direita) e monitora Ana Flávia Imhof (esquerda), mostrando o cartão-postal e o selo em homenagem ao Conselheiro Araújo BRUSQUE



Alunos do 4º ano B, vespertino, com a professora Carina Venturelli (seta), diretoria Maria Goreti Fantini (direita) e monitora Juliane Ross (esquerda)

Notícias

Lançamento do selo 200 anos de Anita Garibaldi

O lançamento do selo em homenagem aos 200 anos de nascimento da heroína catarinense Anita Garibaldi, realizado no palácio do Itamaraty em Brasília – DF no dia 30 de agosto de 2021, contou com a participação do historiador e escritor lagunense Adílcio Cadorin (à direita na foto com o presidente dos Correios, Floriano Peixoto Vieira Neto, centro, e o deputado federal por Santa Catarina Luiz Armando Schroeder Reis



No dia 8 de outubro foi a vez de Laguna, *Terra Mater* da heroína, promover o lançamento da estampa postal em cerimônia organizada pelos Correios, que foi prestigiada pelo Prefeito de Laguna Samir Ahmad, pelo Instituto Anita Garibaldi (CulturAnita) e pelas Guardiãs de Anita. “A arte do selo é uma composição de Anita Garibaldi em suas múltiplas facetas: a mulher, a guerreira, a mãe. Há também o desenho de uma rosa, símbolo de Anita. Foram usadas três cores, que, em conjunto com a cor do papel, representam o Brasil, país de nascimento de Anita, e Itália, que a reconhece e a seu companheiro Giuseppe Garibaldi como heróis responsáveis pela unificação do país”, explica o Edital 11/2021 dos Correios.



Lançamento do selo postal em Laguna – SC, com as “Guardiãs de Anita”

Notícias

Filatelia & Cultura

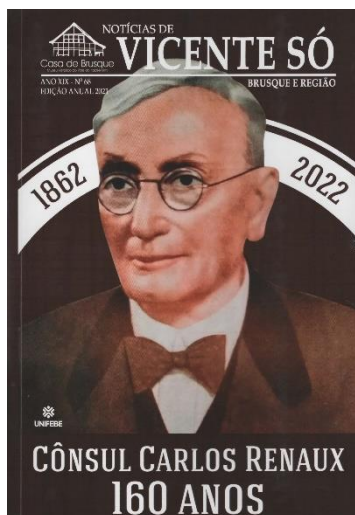

Em solenidade conjunta com o lançamento do selo postal em homenagem ao Conselheiro Francisco Carlos de Araújo Brusque promovido pelo Clube Filatélico Brusquense no dia 23 de setembro, foi lançada a edição 2021 da revista **NOTÍCIAS DE VICENTE SÓ**, publicação da Sociedade Amigos de Brusque/Museu Casa de Brusque.

A revista NOTÍCIAS DE VICENTE SÓ, cuja primeira edição foi publicada em janeiro de 1977, tem como propósito resgatar e divulgar documentos de Brusque e região desde a época colonial até os nossos dias, constituindo-se em importante fonte de pesquisa para estudiosos e interessados na história. A edição de 2021 conta com interessantes artigos de autores brusquenses, inclusive sobre filatelia.

O Clube Filatélico Brusquense e a Sociedade Amigos de Brusque, entidades fundadas em 21 de julho de 1935 e 4 de agosto de 1953, respectivamente, tem realizado inúmeras atividades contribuindo para o desenvolvimento cultural da cidade de Brusque.



Esq/dir: Desembargador Carlos Prudêncio, industrial Ingo Fischer, professora Rosemari Glatz, reitora da UNIFEBE, Dr. Ricardo Vianna Hoffmann, presidente da SAB, Jorge Paulo Krieger Filho, presidente do CFB e Roque Luiz Dirschnabel, membro do Conselho Editorial da SAB.

Notícias

O Clube Filatélico Brusquense recebeu o Certificado de Premiação por sua participação na Exposição Filatélica Nacional Virtual – BRAPEX 2021, realizada de 1 a 15 de agosto de 2021, quando conquistou MEDALHA DE VERMEIL pela exposição do BOLETIM FILATÉLICO.

A Diretoria e Associados do CFB agradecem aos Organizadores pelo envio do documento que, orgulhosamente, fará parte do seu acervo filatélico.



Os números da Covid-19

Número de óbitos decorrentes da Covid-19 em 28 de outubro de 2021:
Mundo – cerca de 4,98 milhões; Brasil – 607.068; Santa Catarina – 19.626; Brusque - 322

Fonte: Ministério da Saúde/Google.

Notícias

Aniversário em Porto Velho – Rondônia: 43 anos do Clube Filatélico Marechal Rodon



No dia 28 de outubro último, na Região Norte do Brasil, a filatelia esteve em festa em Porto Velho, capital do Estado de Rondônia, pelas comemorações do 43º aniversário de fundação do CLUBE FILATÉLICO MARECHAL RONDON, cujo nome é uma “homenagem ao Marechal Cândido Mariano Rondon, desbravador das terras que constituem hoje o estado de Rondônia”, lembra o filatelista e presidente do clube, Arlan dos Santos Argôlo.

Cerca 45 pessoas, algumas de outros estados, deram o passo inicial em outubro de 1978 para difundir a filatelia em terras porto-velhense.

Parabéns aos filatelistas e vida longa ao Clube Filatélico Marechal Rondon.

Agência dos Correios de Brusque “capricha” na obliteração postal

Receber um envelope “no capricho”, isto é, com selos bonitos e carimbo postal bem aplicado, é o desejo de 10 entre 10 filatelistas na troca de cartas com os seus correspondentes.

Neste sentido, a AC de Brusque, Santa Catarina, tem feito um excelente trabalho contribuindo para que os envelopes por ela enviados agradem sobremodo os destinatários, principalmente quando estes são filatelista, como no envelope ao lado.



O Clube Filatélico Brusquense parabeniza o gerente senhor Naure Fernando Fadel Júnior e todos os demais funcionários da Agência dos Correios de Brusque, pela atenção e cuidados que sempre dispensam aos seus usuários, principalmente aos filatelistas que adquirem os selos no balcão de atendimento e no posterior despacho das correspondências.

Clube Filatélico Brusquense homenageia enxadrista

Um artigo publicado no jornal *O Município* em 11 de outubro de 2019 chamou a atenção da Diretoria do Clube Filatélico Brusquense; a matéria falava do jovem Gustavo Henrique Voltolini, então com 12 anos de idade, e suas conquistas em campeonatos escolares de xadrez. Gustavo Henrique atualmente é estudante do 8º ano do ensino fundamental no tradicional Colégio Cônsul Carlos Renaux (fundado em 1872) e desde que ingressou na escola se dedica ao jogo de xadrez.

Sendo a temática “xadrez” bastante colecionada na filatelia, decidiu-se prestar uma homenagem ao jovem enxadrista com a entrega de um classificador, selos, folhinhas filatélicas, lupa e pinça para incentivá-lo no estudo e coleção de selos postais sobre o tema. Como a Covid-19 impediu qualquer iniciativa em 2019 e 2020, agora em 2021, com a maioria da população vacinada e diminuídos os riscos, promoveu-se, enfim, a entrega do material.

O evento aconteceu no dia 26 de outubro, às 19 horas, na sede do CFB, estando presentes, além de Associados do CFB, os pais do homenageado, Beatriz e Juliano Voltolini, seu irmão Vinícius e o gerente da Agência dos Correios de Brusque, Naure Fernando Fadel Júnior.

O presidente do CFB, Jorge Paulo Krieger Filho, saudou os presentes, em especial os visitantes, aos quais foi apresentado o vídeo institucional do Clube e prestadas informações sobre filatelia, tais como os primeiros selos do mundo, coleções temáticas, formas de colecionar e também mostrados os selos “Olho-de-Boi”, sempre uma curiosidade da filatelia nacional. Gustavo Henrique Voltolini recebeu ainda a edição nº 39 do BOLETIM FILATÉLICO, um Certificado de Participação para registrar sua presença no evento e envelopes com carimbos e selos da temática gentilmente enviados pelo decano da filatelia catarinense, Dr. Renato Mauro Schramm.

Encerrada a reunião, ocorreu uma confraternização entre os presentes.



O presidente do CFB fez a entrega do classificador com selos postais do tema xadrez



Naure Fernando Fadel Júnior, gerente da Agência dos Correios de Brusque, entrega a pinça e a lupa para o jovem Gustavo Henrique Voltolini

Rafael João Scharf repassa para o homenageado envelopes do tema xadrez enviados pelo filatelista Dr. Renato Mauro Schramm



Jorge Bianchini entrega revistas editadas pelo CFB ao enxadrista Gustavo Henrique Voltolini



Gaspar Eli Severino, fez a entrega de um exemplar do anuário “Notícias de Vicente SÓ”, edição 2021

O Certificado de Presença na reunião foi entregue ao homenageado pelo filatelista Nilo Sérgio Krieger



Observado pelos familiares e pelo gerente da AC de Brusque, Gustavo recebe explicações sobre coleção temática do filatelista Jorge Bianchini

Registro dos presentes na reunião especial da Diretoria do CFB, no dia 26 de outubro, quando foi homenageado o jovem enxadrista Gustavo Henrique Voltolini



Homenagem filatélica

No dia 23 de setembro último, o **Clube Filatélico Maçônico do Brasil** concedeu o Título de Membro Honorário ao Presidente do Clube Filatélico Brusquense, filatelista Jorge Paulo Krieger Filho.

O documento foi entregue em Brusque-SC pelo seu Presidente, Dr. Renato Mauro Schramm, decano da

filatelia catarinense, durante a solenidade de lançamento do selo em homenagem ao Conselheiro do Império Francisco Carlos de Araújo Brusque.

Krieger desenvolve a coleção temática **“A MAÇONARIA NA HISTÓRIA POSTAL”**, que vem sendo publicada regularmente neste BOLETIM FILATÉLICO.



Filatelistas Jorge P. Krieger Fº e Renato Mauro Schramm



Nilo S. Krieger, Peter J. Bürger, Jorge P. Krieger Fº e Renato Mauro Schramm

